朝鮮日報 朝刊
本紙朝夕刊十二面
發行兼編輯人 方應謨 印刷人 金炯元
發行所 京城府太平通一丁目六一 株式會社朝鮮日報社

社說 棉花의 劃期的 大增産計畫

自給自足에 邁進하라

一

支那事變을 契機로 國際收支適合을 爲하여 또는 軍需의 圓滑을 期하는데 있어서 各種原料資源의 自給은 焦眉의 急務이며 特히 棉花에 對하여서는 國內增産의 必要가 緊切하다. 그러면 棉花의 國內總産額은 總供給量의 百分의 三에 不適한 만큼 戰時經濟가 綿業統制强化로부터 發端되고 또 그만큼 그 影響이 絶大하였든 것은 새삼스럽게 말할 것도 없다. 이때에 있어서 帝國版圖內 唯一의 棉花生産適地인 朝鮮에 있어서 積極的增産을 圖謀함은 적절 時宜에 適합것이오 그 實現은 萬難을 排除하더라도 遂行되어야 할 것이다.

二

農林局事務當局은 棉花增産計畫을 更新하여 作付面積四十五萬町步, 收穫量六億七千五百萬斤(反當收量百五十斤)을 目標로 明年度以降 五個年計畫을 樹立코 進行키로 決定하였다 한다. 朝鮮에 있어서의 棉作奬勵는 明治三十九年의 三個年計畫, 大正元年의 六個年計畫, 同八年의 十個年計畫에 이어서 昭和八年以降 十個年을 期하여 栽培面積三十五萬町步, 實棉生産高四億二千萬斤(反當收量百二十斤)을 目標로 現在計畫을 進行中인바 그 實績을 보면 昭和十三年에는 作付面積이 二十三萬五千町步에 達했고 收穫高는 二億一千三十七萬斤(十二年은 二億四千萬斤)이어서 이 現行計畫만으로서는 南棉北羊政策의 完遂를 期할수 없고 國際情勢가 去益尖銳化해가는 이때 軍需資源인 棉花의 供給을 最少限度로라도 補充키 어려운 만큼 바로 自給自足의 域에는 達치 못하드래도 增産計畫의 更新을 圖케된 것이라 한다.

三

新計畫에 依하면 今後每年四萬町步를 擴張, 反當三十斤의 增收를 目標로 하는 것인데 이에 依하여 最終年度인 昭和十九年度에 六億七千五百萬斤이 收穫된다. 自家消費를 現在以上으로 늘리지 못하게 하여 一億斤가량으로 抑制하면 約六億斤을 共販에 出廻케 하여 繰綿換算 二百萬擔이 되겠으니 平時國內消費高 六百萬擔의 三分一을 供給케 되리라 한다. 그리고 國民全體가 綿織物消費를 節約하여 戰前의 三分의 一로 抑制한다면 朝鮮産棉花로서 自給自足이 可能케 되어 가지지 안흘나라인 帝國으로서 棉花를 外國의 輸入에 依存치 안케 될 것이다. 그리고 海外輸出은 國內消費와 거의 伯仲之間으로 二百萬擔의 棉花가 必要하나 이것은 『링크』制에 依하여 支障이 없을 것이다.

四

以上 棉花의 劃期的 大增産計畫을 그누구나 反對할 者는 없을 것이오 그 完遂를 祈願하는 者이나 그 達成에는 여러가지 難關이 있다. 첫째 年額三百萬圓, 總額一千五百萬圓의 豫算問題도 있고 또 今後二十七萬町步의 作付面積을 어들수 있을지? 食糧作物과의 關係에 있어서 難關은 되지 아니할는지? 얻는다드래도 指導機關의 充實, 肥料配給, 病蟲害의 驅除, 優良種配給等의 萬全을 期하여야 할 것은 勿論이거니와 이외에도 損失補償制度의 活用, 共販基準價 再檢討가 絶對必要 …記된다. 平時는 米, 印棉을 輸入하여서 살고 棉出을 하였으나 棉花價는 一層一高에 依하여 左右되고 그 市場의 國內에 局限되는 것이 곳 朝鮮棉花價格을 漸騰케 하여 ... 自由에 ... 計하였스나 事變以來 棉花의 自由輸入이 制限되어 國內市場이 ... 有名無實化하여 現在로서는 米棉의 基準으로 하는 共販價格이 엄다. 即 最近의 實價로 보나 ... 換算으로 보나 原棉市場은 防衛狀態이어 엇고 實價로 보나 比較로 보드래도 低價인 不當한 ... 依存하여서 上昇한 ... 生産費 ... 昭和十二年十二月一日부터 實施되어 잇는 共販基準價格이 잇서서도 ... 一層 棉花耕作損失補償制度와 함께 이것을 ... 再檢討하여 農家收益의 安定을 期하는 것이 增産計畫의 成否를 左右하는 重要한 要點이라 할 것이다. 그리고 棉花大增産計畫의 樹立에 當하여 부탁해 둔다.

厦門海軍當局 頑冥한 英國側態度에 斷乎强硬決意表明 現地陸戰隊增强도 示唆

【厦門一日發同盟】厦門海軍當局은 一日鼓浪嶼問題에 關하여 如左한 當局談을 發表하여 不動하는 强硬決意를 表明하였다

內田厦門總領事는 六月中旬東京으로부터 歸任以來 租界問題에 關하여 我方의 條理誠意를 다한 鐵則으로서 各國領事와 數次交涉을 續行中인데 英國側만 依然히 頑迷한 態度를 堅持하여 誠意를 表示치 안코 良民의 苦痛을 不顧하고 鼓浪嶼의 明朗化를 阻害하고 잇음은 참으로 遺憾이다 我方은 工部局이 그 機構上 治安維持에 缺如되바 잇스므로 自衛上不得已 治安確保의 目的으로서 駐兵하고 또 大陸과의 交通遮斷을 斷行하여 支部側의 武器搬入 不逞分子의 出入을 阻止를 行하고 잇는 것이다 英國側은 我方의 其意를 諒解치 안코 無反省한 態度를 取하여 事態의 改善을 보지 못하게 하면 帝國은 어데까지든 旣定方針으로 邁進할 바 거업는 事態로서 現地當局으로서는 今後의 狀況에 依하여는 交通遮斷을 徹底强化하는 同時에 現地陸戰隊의 增强도 斷行하지 안흐면 안될지도 알수 업다

各省市黨部에게 國民黨、全面的抗戰訓令

【上海一日發同盟】連戰連敗의 苦境에 빠진 蔣政權은 最近의 戰局이 不利하여 前線將兵의 戰意가 喪失될 뿐 아니라 財政的破綻과 物資缺乏으로 말미아마 民心의 不安動搖가 甚大하여 抗戰의 前途에 對한 危惧의 念을 품는 者가 續出하여 民衆의 和平希求의 소리가 놉하가는데 鑑하여 國民黨中央執行委員會는 昨日各省市黨部에 對하여 大要다음과 가튼 命令을 發하엿다

黨員中 精神總動員의 原則에 違反하거나 또는 抗戰建國의 精神에 反하는 腐敗分子는 이를 徹底的으로 排除하는 同時에 新政黨組織을 企圖함과 가튼 行爲를 嚴禁하여 蔣總裁의 全面的抗戰의 號令下에 黨內機構의 强化를 企圖하여야 된다

垣曲大殲滅戰戰果

【太原一日發同盟】平陸作戰에 繼續하여 지난 六月二十日부터 垣曲地方의 峻險에서 展開된 敵匪大殲滅戰은 我木越、岩切、室谷、藤室各部隊의 疾風的包圍攻擊에 依하여 겨우 二日만에 同地區一帶로부터 敵匪를 驅逐하엿는데 그 綜合戰果는 다음과 가티 莫大한 數에 達하고 잇다 即 我方과 交戰한 敵兵力은 第三軍의 第七師第十二師 第九軍의 第四十七師 第五十四師 及獨立第五十九師 十五軍의 第六十四師 第六十五師 第七軍의 第九十七師 合計二萬五千이요 敵의 損害는 遺棄死體一七三六 捕虜六三(其中將校一一) 鹵獲品은 重機二二 輕機銃一〇 小銃二三二 同彈藥三七〇〇 砲彈二五〇 追擊砲彈一三九 手榴彈三一八〇 冬軍服八五〇 夏軍服一千 小麥粉七〇〇袋 其他多數이엇다

中支方面海軍戰況

【上海一日發同盟】艦隊報道部一日午后四時發表

一、中支方面戰況

가、支那奧地攻擊에 寧日이 업는 海軍航空隊의 精銳部隊는 前日에 繼續하여 昨三十日 天候가 極히 險惡한데도 不拘코 敵要衝의 長陽을 돌러 梁山(萬縣西方)을 空襲하여 同飛行場及市街軍事施設에 甚大한 損害를 주고 …

나、陸軍作戰에 協力한 他空襲部隊는 南昌東方地區一帶의 敵을 攻擊 敵軍司令部所在인 梅際을 爆擊하여 損害를 주엇다

다、揚子江下流海門水道에서 我水上艦艇一部는 新港 青龍港下流의 新豐甸港附近에 잇는 敵을 …

二、雲州及福州閩塞部隊는 荒天을 무릅쓰고 各各航行封鎖의 完璧을 期하여 努力하고 잇는데 再昨廿九日 陸戰隊一部는 福州附近 川石島北西 五虎島를 占據하고 更히 雙斗島의 敵을 攻擊 이를 潰滅하엿다 그리고 本作戰에 協力한 航空部隊는 雙斗島敵陣地 福州西方의 兵營及南臺의 南岸에 잇는 砲艦無數를 爆擊 모두 大損害를 주엇다

天津租界華商 租界外로 移轉

【天津一日發同盟】租界隔絶은 益益强化되고 잇는바 租界內居住華人의 租界外移轉傾向은 最近漸次顯著하여 隔絶前의 租界內綿絲布商은 二百店에 達하엿스나 이에 其中四分之一 即五十餘店이 華街或은 日本租界로 移轉을 完了하엿다 更히 綿絲布商과 金融的으로 取引의 關聯을 가진 錢號 錢舖도 繼續하여 自發的으로 移轉하고 잇는데 그 數는 十店에 達하여 庶民金融의 中心은 漸次租界로부터 華街로 移行하고 잇다 一方租界隔絶以來 正金銀行分店에 依한 爲替取組高는 當初租界銀行의 懸念을 警戒하고 엿섯음에 不拘하고 何等減少됨이 업시 오히려 外商은 모두 戰慄한 바다면서 日本租界正金銀行分店에 殺到하여 輸出爲替를 取組하고 잇다 지난 十四日以來爲替取組高는 三百萬圓에 達하여 檢問前의 取組額보다 오히려 增加의 傾向을 보이고 잇다

日英東京外交交涉 結局失敗를 難免乎 在北支第三國人側觀測

【北京一日發同盟】天津租界問題를 둘러싼 東京交涉의 推移에 對하여는 北京、天津을 爲始 在北支外人間에서도 多大한 關心을 끌고 잇는바 第三者인 獨逸、伊太利、米國、佛國人間에는 交涉은 失敗되리라고 보고 잇다 그 論據로서

一、日本은 天津英租界에서 일어난 事件의 處理에서 發展하여 이제는 個個의 問題를 떠나 英國의 支那에 對한 援蔣行動의 全面的中止라는 根本的大問題에 目標를 두고 잇다

一、그런데 이에 對하여 英國側은 今次交涉에 잇서서 天津租界問題의 局地的處理를 便宜上 東京에 옮긴데 不過하다는 解釋을 가지고 잇다

以上二點에서 兩者의 解決은 目標의 出發부터 매우 큰 差異가 잇고 또 日本이 現在까지의 經過이 微하여도 現地當局國民輿論의 意嚮은 到底히 要求를 緩和하지 안흘것으로 생각된다 一方英國側은 日本의 全面的要求의 受諾은 英國多年의 支那에서의 優越的地位에서 退却을 意味하고 또 傀儡로서 蔣政權에 提供한 莫大한 借款의 回收放棄를 意味하지 안흘것이다 어러한 事情에서 東京交涉은 失敗할것으로 보인다

檢問檢索强化 昨日부터 實施

【天津一日發同盟】現地軍當局에서는 日英外交折衝의 開始如何에 不拘하고 檢問檢索을 强化擴大하기로 決定하고 今一日을 期하여 드디어 實施하엿다 强化內容은 通行許可時間을 從來午前六時부터 午後十時까지로 되어잇던 것을 午後八時까지로 一時間半短縮하고 山口街의 通行을 禁止하여 全部七個所의 檢問所를 六個所로 하고 旭街는 租界에의 一方通行에만 制限하며 美素街는 乘用車에만 限定하고 …白河航行의 船舶은 從來의 檢問所外에 山口街檢問所附近에서도 停船檢索을 하기로 改定한것이다

天津軍首腦部會議

【天津一日發同盟】天津租界問題에 對하여 現地當局은 當初부터 極히 强硬한 態度로서 臨해 왓는데 最近 東京外交交涉에 關하여도 現地의 立場을 中央에 充分히 反映시킬 必要가 잇스므로 天津防衛司令官은 一日午前十時半 軍首腦部를 官邸에 招致하고 前後約三時間동안 檢問檢索에 關하여 今後의 强硬方針其他에 關하여 여러가지로 重要協議를 行하엿다 그리고 現地當局에서는 東京交涉에 派하여 近日中에 代表者一名을 東京에 보내고저 目下人選中이다

日英東京交涉 現地側代表續續東京에

【東京電話同盟】天津英租界問題의 解決을 圖할 日英東京會談은 目睫에 迫到하여 我現地側代表인 加藤新任公使는 田中天津首席領事其他를 帶同 二日午前七時十分東京驛着列車로 入京하고 現地軍代表도 이어서 入京하게 되엇스므로 外務陸海軍當局에서는 現地側의 到着을 기다려 直時東京會談에 臨할 我方의 具體的態度에 關하여 聯合準備會를 開催하여 我方의 初期目的貫徹을 期하고저 萬全의 對策을 協議決定하기로 되엿다 一方英國側의 現地代表인 하비드天津首席領事도 關係官을 便乘하고 一日午前九時 橫濱에 入港直時上陸入京하여 英國大使館에 入하엿는데 크레기駐日英大使와 會見 現地의 情勢를 報告하는 同時에 東京會談에 臨할 英國側의 態度에 對하여 協議하기로 되엿다 이리하여 天津問題는 이제야 東京으로 옴겨 各方面注目裡에 오는 六、七日頃부터 霞關의 外務次官官邸에서 開催될터이다

獨義勇兵續續進入 近近、히 總統出動說도 有力 단지히市問題去益險惡

【그다니아(波蘭)三十日發同盟】단지히의 形勢險惡化함에 따라 여러가지 風說이 傳하는데 三十日波蘭側으로부터 어든 情報에 依하면 各種兵器特히 高射砲大砲等을 滿載한 獨逸汽船이 續續단지히에 到着되어서 此等兵器는 단지히의 海岸과 自由市臺國境丘陵地帶에 配置될것이라 고傳하다 一方獨逸義勇兵도 續續단지히에 到着中인데 此等義勇兵은 『단지히防衛隊』로서 編成될 模樣이다

【倫敦三十日發同盟】단지히를 둘러싼 國際情勢의 惡化에 따라 獨逸의 態度에 對하여 各種情報가 飛傳하고 잇는데 目下倫敦과 巴里에서 流布되고 잇는 有力情報에 依하면 獨逸은 단지히併合에 當하여 먼저 波蘭이 武力을 使用하지 안흐면 안될 方法을 取하여 波蘭이 侵略的立場에 서도록 만들지 안흘가고하여 먼저 히틀러總統自身이 來七月二十日頃 단지히에 들어서지 안흘가한다 그러나 政界消息通의 意見에 依하면 設令獨逸이 여러手段을 取하드라도 國際條約違反行爲인것은 明瞭하므로 그 結果는 重大한 危機를 招來할 것이며 이런 境遇에 英·佛兩國이 波蘭에 對한 條約上保障에 依하여 直時波蘭을 援助할 것을 疑心할 여지가 업다고 한다

米國 通貨金融法案否決 修正中立法案下院通過

【華盛頓三十日發同盟】問題의 通貨金融法案은 二十九日兩院協議會의 妥協을 經하여 三十日上院에서 最後審議를 하엿는데 上院에선 드디어 이 妥協案을 否決하엿다 即三十日上院本會議는 失業救濟支出法案承認의 뒤를 이어 即時通貨法案을 審議하엿던바 反對議員의 議事妨害가 奏效하여 通貨法案은 드디어 成立되지 안핫다 通貨法案의 否決로 말미아마 左記諸權限이 七月一日以降 自動的으로 失效되는바 루즈벨트政權은 이로써 非常한 打擊을 바들것이다

一、弗價切下에 關한 大統領의 權限

一、國內新産銀價格決定에 關한 財務省의 權限

一、總額二十億弗에 達하는 爲替安定資金設定에 關한 財務省의 權限

그리고 政府側은 今番失效한 一聯의 通貨權限을 復活시키고자 至急新法案을 議會에 提出하리라 한다

【華盛頓三十日發同盟】下院本會議는 三十日午後 드디어 블룸外交委員長代理의 提案에 依한 修正中立法案을 二百票對百八十票의 겨우 十二票差로 可決하고 이를 上院에 廻附하엿다

獨逸軍用機 波蘭에 越境示威

【알소三十日發同盟】最近단지히問題를 圍繞한 獨波兩國關係의 緊張에 따라 獨逸飛行機의 越境事件이 頻發하여 獨逸軍用機가 再三波蘭上空에 飛來하여 盛히 示威飛行을 하고 잇다 이事態에 비추어 波蘭政府는 三十日 獨逸政府에 對하여 警告를 發하여 今後도 이가튼 侵犯行爲가 잇스면 容赦업시 이를 擊墜할 것을 通告하엿다

小磯拓相다저 大阪財界有力者懇談會開催

【大阪電話同盟】一日來阪한 小磯拓相을 마지하여 大阪財界에서는 共同主催로 午後三時半부터 新大阪호텔에서 在阪財界人約二百人列席下에 懇談會를 開催 席上小磯拓相은 左와 如한 要旨의 挨拶를 하엿다

一、日支交涉은 가장 愼重히 行해야 한다 … 經濟上으로 보아도 租界問題는 政治·經濟的으로 解決하여야 한다 現在의 我方의 要望은 오히려 枝葉問題에 限定한 感이 잇는 것은 매우 遺憾이다

一、支那通貨問題의 根本對策을 至急確立하여야 한다 特히 支那에서의 團體下落에 對하여 一個年을 經過하엿음에 不拘하고 아직 適切한 措置를 講究하지 안흔 것은 매우 遺憾이다

一、生産力擴充에 잇서서 現在 軍需工業其他時局産業이라면 無批判으로 資材勞力의 供給을 許하고 잇는데 個中에는 甚한 濫費도 잇다 또 日、滿、支經濟圈의 見地에서 보면 特히 甚한 者가 잇다 充分 再檢討를 要한다

一、生産力擴充에 重要한 資源의 開發을 于先하고 北支에서는 土産品의 第三國에 輸出增進에 主力을 傾注함이 必要하다

一、 … 蘇聯側反省을 督促 … 我方에 對한 蘇聯側의 態度는 依然히 我方의 提議에 何等 誠意를 보이지 안코 … 今後 我方의 提議에 對하여 有利한 … 決定이다

그리고 石田氏는 同六時半에 大阪朝日新聞社主催의 中央公會堂에서의 新大阪으로부터의 講演會에 臨하고 同九時 齊藤 出席하여 …

大阪 政治經濟研究會 反英强硬態度表明

【大阪電話同盟】栗本勇之助、方岡安民等 大阪財界有力者를 網羅한 政治經濟研究會에서는 一日午後一時부터 大同生命內에서 役員會를 열고 英國의 老獪外交에 對하여 서慶한 天津租界問題에 對하여 協議한 結果 大阪財界의 强硬意를 明示한 左의 決議를 作成하고 同二時부터 新大阪호텔에서 總會를 열고 滿場一致의 贊成을 어더 政府와 北支方面最高指揮官 天津防衛司令官 同總領事其他 支那要路에 打電하엿다

決議

天津租界內問題는 그 根源이 실로 東亞永遠의 平和를 不顧하고 또 東亞의 新情勢를 無視하는 英國의 頑冥의 自我的援蔣政策에 基因하는 것으로 그 解決如何는 實로 今次聖戰의 目的을 貫徹하느냐 못하느냐의 重大問題이다 吾人은 政府가 기괴國民의 總意에 鑑하여 어데까지 不動의 方針에 則하여 斷乎한 決意로써 問題의 拔本的解決을 圖하기를 바란다

明年度豫算編成 四日閣議서 決定

【東京電話同盟】大藏省에서는 來年度豫算編成方針을 決定 (…) 四日閣議에서 決定할 豫定이다 … 一、臨時軍事費特別會計豫算을 除하고 各省豫算은 追加豫算計上을 求하여 豫算要求는 八月二十日로써 … 等等 …

外蒙蘇聯機 全然戰意喪失

【新京一日發同盟】지난 二十七日의 大空中戰에서 我荒鷲에게 徹底的打擊을 바든 蘇聯空軍은 其後 滿蒙國境方面에 機影을 보이지 안엇는바 三十日午後에 다시 쌍發爆擊機及 將軍廟上空에 五機編隊의 E十五型機가 出現하여 日滿軍狀을 偵察하려왓스므로〇〇基地에 잇던 荒鷲는 直時飛上하여 이를 國境線外로 驅逐하엿다 外蒙蘇聯空軍은 二十七日午後의 戰鬪以來 極度로 我荒鷲를 두려워하여 昨三十日 겨우 五機가 出現하엿스나 그 高度는 約四千米突로 我荒鷲를 보자 直時逃走하는 狀態로서 全혀 戰意를 喪失하고 잇다

歐洲의 不安 八月에 爆發?

【羅馬卅日發同盟】二十九日할리팍스英外相演說에 對한 伊에선 感情은 極히 조치못하여 獨伊는 猛烈히 이에 反擊을 加하여 歐洲情勢는 一轉惡化의 形勢이다 從來 단지히問題로 말미아마 低迷하고 잇던 英獨의 對峙와 弄니스問題로 因한 佛伊間의 內的燃燒는 漸次表面化하고 잇서 어대로 推移하면 現在의 遊滯한 不安定의 空氣는 意外로 빨리 爆發하여 八月에는 가장 重大한 危機가 到來하지나 안흘가하는 觀測이 羅馬外交界에 有力하다

我荒鷲隊에 擊墜捕虜가 된 蘇聯航空隊 特務曹長 …(一 歲)

005287

辭令

(一日附)

京城帝國大學敎授 土橋光太郎
陞敍高等官一等 大澤勝
同 總督府氣象臺技師 白井成允
同 總督府氣象臺長 松本重彦
同 伊藤正義
(各通)
命總督府氣象臺京城出張所長 澤田次郞治
同 總督府氣象臺技師 桝野昌美
同 藏谷三郞
命總督府氣象臺濟州測候所長 前田千代吉
命總督府氣象臺新義州測候所長
命總督府氣象臺大邱測候所長 久保田勝馬
任總督府氣象臺技師(四等) 布村重次郞
命總督府氣象臺江陵測候所長
任總督府氣象臺技師(五等) 七田秀隆
命總督府氣象臺釜山測候所長 淺川善平
任總督府氣象臺技師(五等)
命總督府氣象臺平壤測候所長 布村重次郞
朝鮮測候技師 七田秀隆
同 淺川善平
同 (各通)以上
依願免本職

本社參觀 (一日)

咸北鏡城漁郞第常小學校生徒百一名(引率者金玉氏)

두통에 散劑 テーリン 테-린

頭痛을 速治식히는 新世紀의 明快劑!

東京서 大評判을 받고잇는 新世紀의 明快劑로써 두통과 피곤함이 끝낫고 모든일에 能率이나며 頭腦에 榮養을 주는 신약입니다

三千里江山 방방곡곡에서 체질에 꼭 맞은 약으로써 즉각에 苦痛이 개일뿐만 아니라 상쾌한 기분과 함께 몸전신에 활기가 늠늠하게 되고 피곤함이 一掃되게하여준다고 칭찬을 받고잇읍니다 그것은 本劑가 조곰도 부작용과 「언」이 백이는 법이 없고 朦朧한 머리 不快한 기분 직근직근 쑤시는 머리 골치의 고통을 무슨약보다도 속히 낫게하여 줄 뿐만 아니라 頭腦에 榮養을 주어서 늘 명랑한 기분으로 모든일에 能率을 나게 하는 까닭이니 新世紀의 明快한 頭腦의 常備藥으로써 文化人들의 애용을 받고잇는 바입니다

하나의 힘으로써 둘의 成果를 얻게 하여주는 頭腦榮養活力素

學期試驗에 골몰하시는 여러분께서나 또는 生活戰線에서 골몰하시는 激務家들은 頭腦疲勞回復 記憶力增進 하나의 智慧를 물론 活用식혀주는 能率素로써 女學生界 新女性界에서는 변두머리와 憂鬱의 一掃藥으로써 늘 애용을 받고잇읍니다

★약가
두통·변두머리 十錢 二十錢
불면증·신경쇠약·주체·숙취 三十錢 五十錢
배와 차멀미·부인병으로 인한 두통 (히스테리ー) 一圓 二圓
머리가 무거운 때 현기증에 특효함 五圓 十圓

全道各地의 有名藥房과 百貨店에 잇읍니다

製造發賣元 東京市小石川區武島町 中村信治商店
朝鮮總代理店 京城府南大門通二丁目 新井藥房 振替京城一六番

保勝이냐 開發이냐 ③

特派員 現地報告

自然은 文化의 母

勝地를 어떠케 救할가

無秩序한 開發은 反省의 秋

금강산실지조사의 셋째날인 이십칠일아침엿시에 일행은 비를무릅쓰고 오정리(梧井里)를 떠나 신계사(新溪寺)를 거처 일엄대(一广臺)로 올라가는데 암새 내린비로 물이만하저서 노괴 쳐다뵈는 외편 봉오리로부터 쏘다지는 폭포는 구성동(九成洞)의 폭포와는 또 다른 정취가 잇섯다 비안개가 폭포의 봉오리와 폭포의 미를보야케 가리어 또 할구로 짜낸듯한 폭포는 하늘에서 떠러저서 운무속에 사라지는듯, 이때까지 보지못하던 신운(神韻)이 떠돌아 금강의신비로움을느끼어 한참동안이나발을 멈추고 바라보앗다……

○ 물짝기를 끼고 올라가노라니 크다란 바위가길여페잇는데 괘말을 보니 이것이 일엄대이엇다 그러나 그바위는 어찌된일인지 세토막으로 갈러지엇스므로 어찌된 일인가 물어더니수년전 강원도당국이 여기 큰길을 내인다고 이를 부시다가 만것이라는 반산씨의 설명에는 아연하엿다――일엄법사(一广法師)가이우에 안저 도를닥근 유서기픈바위, 운치잇는 그바위를 물라보는 도당국토목과의 무지와 무모는 눈물겨울만큼 가엽섯다 그래도 승경을 구경하는사람들을 위해서 길을 닥노라는 만청의 말에 어것이어스니 하물며 문화를 모르는 맘부이리오 출도적의 도륙당이리오 어예안배(安倍)교수는 더참을수가 업다는듯이 기자에게다음과 가튼 말을하는것이엇습니다――

『문화는 자연과 기픈관계가 잇습니다 순히문화란 도시적이어서 그것이 고도화(高度化)할수록 자연을 떠나는데 극단으로자연을 떠나면 그문화는 붕괴되고 맙니다 그러면 사람은 다시 자연에로 돌아가 새로 출발하는것입니다 역사는 그것을 증명하고잇지안습니까? 자연은 문화의 어머니이므로 이것을 중하게 역겨야할것입니다 자연과 조화하는 문화――이것이 이상입니다……』

얼마나 시사기픈 말인가 소와가치 몃번이고 반추(反芻)하여도 조흔것이엇다 반산씨가 『지금은 한때요, 자연은 영원하다』는 말도, 이를 갈른것이듯 느껴젓다

○

일엄대를 지나 옥류동(玉流洞)을 지나는데 폭포가 아름답고 물이맑은데 물짝기 미레 이때까지 보지못하던 잔물이만허 의아해하는 일행을 보고 반산씨는 물에 내려가서 돌하나를 집어내어 설명하엿다――그조그마한돌을 자세히 보면 바싹이는것이 보이는데 그것이 수연(水鉛)이엇다 이수연광은 구룡연(九龍淵)우의상팔담(上八潭)뒷산에 일본광업에서 수연광을 내고 잇는데 그래서이 물에돌며내려여기까지내려온것이엇다 이보기에 조치안흔 하석때문에물짝기가 메어가는데한번만 장마가들면 광산에서 자하노는 하석은 그대로 몽땅들러버리는것이니 옥류동이 그전의 아름다움을 일흔것은 물론 것가치 명료한일이다

이 기픈것을일자 일행의 우울은 또한겹 더하여젓다 이제보것은 도굴당의 폐해로하여 풍치가 파손되엇지만 오늘은 허가잇는 광구가 미치는영향을 생각하게 된때문이다 이것은 하석문제만 이아니엇다 보승구역(保勝區域)에서 제외된 광구라할지라도대금강의한부분이오 그곳의 경치가다른곳만 못한곳이 아니다새로운 코-스를 찻는 사람들이 늘어가면 자연그곳도 탐승의대상이될것인데 그곳이 광구이기 때문에 나무는 동발(坑木)로버여지고 산에는 이곳저곳에 구멍이나고 그우에 갱구(坑口)아페는 하석이쌓혀 산의조화를죽여 버린다는 사실을 목도하게 되면 허가잇는 광구도 보승을 손상 하는데 잇서서는 도굴과 조금도 다른점이 업다는 결론을 내리지 안흘수업게 된다는것이다 ○

금강산 탐승회가 산을 실지조사해야 한다는것이 보승에와 다른것도 여기잇다 어떠케 새로운『코-스』를 맨든다는것이 아니라 이것은 탐승이라는 명목아래 보승의 필요를 실지로 증에 한층더 자원개발에 상륜 석산국이 한국의 철도 축을하게 실지를 답사하야 보승에 힘쓸것이냐? 자원개발에 제공해야 할것이냐?를 밝히자는것은 그자체 금강산에 잇서서는 두려운 위기이다 조사한다는것이 벌서 자원개발에 내맛기고 시퍼하는 맘에서 나온것이라 해석하는것은 지나친기우(杞憂)에 그칠것인가?

그러나 하여튼 조사를 한다는것은 신중한 태도이기는 하다 조사를한다고 광구를 허가한대도 무어라 반대할 발언권이업는 금강산이 아닌가! 이 조사에 대하여 안부교수는 다음과가튼 말을하엿다

『만일 광구허가를 하기전에 이때까지 아무 조사를 안하엿다면 그것은 큰실수입니다 한일이면 조사할수잇는 산이니 출원한 광구안의 광석매장량이 얼마나 되는지 조사한후에 지하자원이냐? 관광자원이냐? 를중에 택할것이 아닙니까?』○

일행은 이윽고 구룡연에다달앗다 상팔담우의 맑은 물이단애우를 떠러지는 아름다운 물이라 비길수업시 웅장한데 폭연(龍潭)우를 휘도는 하얀 맹기(猛氣)는 파연이곳에서 금방용이 소사오를듯 들려는 이상한 비가 도는것이엇다 자연의신비미, 숭엄미가 여기에 잇는것이엇다 모든잡념은 업서지고자연에 대한 일종의 종교적태도를 가지게하는것이엇다 보고도 보고 몃번이고 이물을 바라보앗스나 보면볼수록 우렁차고 영기는 한층더 물가까이 느껴지는것이엇다……

저녁이 가까워와 일행은 돌아서고 시지안흔 길을 오정리로 돌아와 숙종히 짐을 못고 외금강역에서 기차를 라고 경성으로 향하여 떠낫는데 차안에서도 머리는 사흘안 보아온 세계의 자랑 금강이 랄리배의 손에 들어가지안키를바라는 맘뿐이엇다

모씨는 『이때까지금강산의 면의를 위해 인적(人的)으로나 물적(物的)으로나 아무 보조도 업는 당국이 인제 금강산을국립공원으로 지정은 하지안코이것을 허무는데 힘을쓴다면 얼마나 억울한 일입니까?』고국언하엿지만 아무도 이에 반대할 말이 업는듯 몃번이고 밤창 밖을 내다보며 금강산을바라보는것이엇다……

과연 당국은 이명산을 시국자원으로 써버릴것인가? 또는 보승에 힘쓸것인가? 주목되는 것은 이달에 행하여질 당국의조사결과다(끗)(사진은 하석축적으로 풍치를 상한 상팔담뒷산)

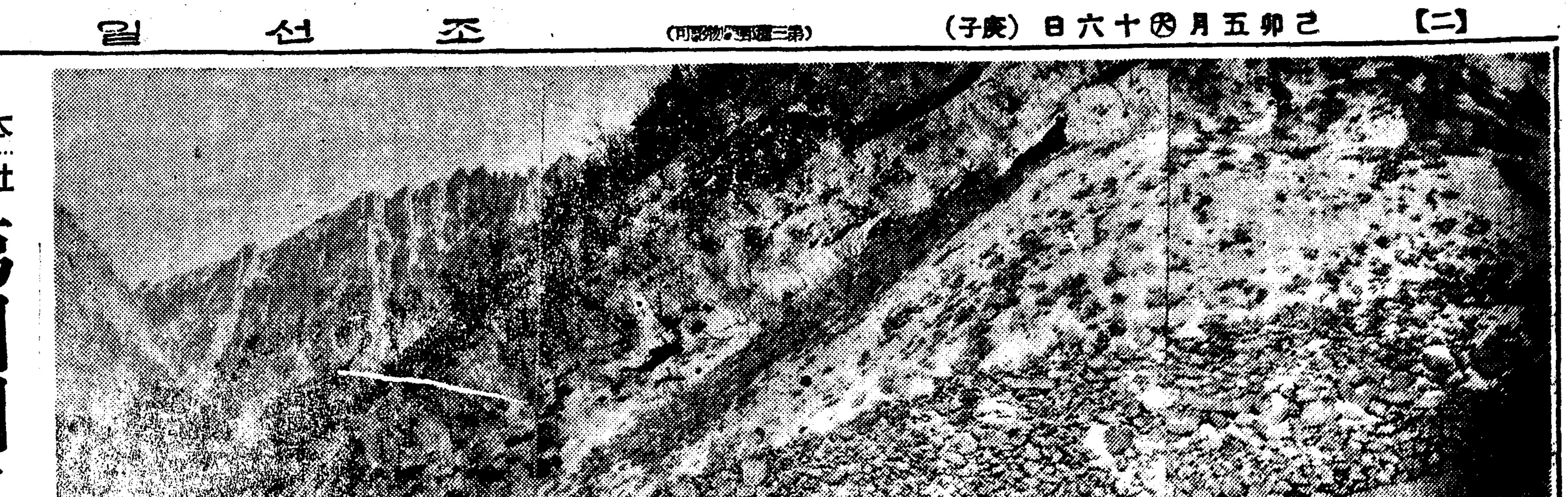

從業員、職工等의 社宅建設을命令?

時局産業等이勃興하는이때銃後生活安定策

總督府當局"强力的法令"考慮

전시하의 전조선각도시에 나들이 일이늘어가고 불어가는대 우선구가 또한늘어간다 식구가 늘어감에따라 주택난(住宅難)은 이루 형언하기 어려울만치격심한현상이므로 총독부에서는 여러가지로 그대책을 강구한결과 위선도시 주택난의 완화책으로 부, 읍, 면(府,邑,面)에서는 공영주택을 경영케하고 은행, 회사에는 사택을 건축하도록 하엿거니와 이들지방당국의 공영주택과 회사당국의 사택건축이 실현된다 하더래도 각공장노무자들에게는 어용의 혜택이 돌아갈는지도보이지아니하므로 총독부에서는부득이 국가총동원법(國家總動員法)십륙조를 발동하거나 또는 총독부의 직권으로써 하거나하여서 각공장에 종업원사택 건설을명령하기로하고 방금내무국 사회과에서 전조선내 각주요공장의 직공수를 조사하는한편위선총동원법 십륙조발동을 내용으로한 구체안을 작성중이다 군수산업과 평화산업을 물론하고최근 전조선각지의 각공산업은 급"템포"로 발흥계속하고 따라서직공노동자는대량사용을요하게되는 형편인데 주사총에 가까오게되는데도 주택이 업서서 점점때는 이때에 이들직공노동자에게까지 당국의 일반주택난 완화책에 의한혜택이 돌아가자면가위 백년을두고 황하(黃河)가맑기를 기다리는셈과 다름이 업는것일뿐 아니라 이들의주거(住居)가 안정되지못하면 비상시국의 각종산업에 막대한영향을밋게되므로 이와가치 총동원법중의총독부의 직권으로써직공노동자의주택을명령하라는것이다

註 國家總動員法第十六條…政府는 戰時에際하여 國家總動員上 必要잇는때는 勅令의定한바에依하여 事業에 關하는施設의新設 擴張或은改良을 制限或은 禁止하며 又總動員業務인事業에屬하는 施設의新設擴張或은 改良을命함을得함.

培花뿌이校長 靜養次로歸國

부내 필운정(弼雲町)배화(培花)고등여학교『미쓰헬리뿌이』(米)교장은 건강이 조치못하야 보양차로 귀국하게되어 일일오후세시십오분 경성역발『아까쯔기』로 떠낫다 어날역두에는배화고교직원을 비롯하야 화생학부형지기동약백명이 전송을 나왓는데 『뿌이』교장은 다음과 가치말하엿다

『미시시피―』주에잇는 고향으로가서 쉬다가 건강이회복되면 곳도라오겟습니다 고향으로가것만 삼십여년간을 지나온 조선이 고향가티서 도리혀 고향을 떠나는것가튼 늣김을 줍니다

(사진은 경성역에서 뿌이교장)

本社主催 第四回名山探險

傳說의靈地 妙香山!

歷路에藥山東臺와蝀龍窟探勝

一擧三得의好機、七月下旬決行

(사진은 상은 묘향산의 ……… 하는 만폭동의하나)

본사에서는 조선의 영산 백두산(白頭山)을 비롯하여 한라산(漢拏山)지리산(智異山)등 해마다 여름철에 조선명산을 탐험하여 여러가지로 뜻기픈성과를 거두고잇는데 금년여름에는 단군(檀君)이 강탄하엿다고하는 신비로운 전설의 영지 평북의 거악(巨岳)묘향산(妙香山)을 탐험하기로 결정하엿다 묘향산은 낭림맥(狼林脈)의 서쪽으로 뻐든 한갈래로서 가장높픈 비로봉(毘盧峰)은 일천구백구 미돌1에달하며 칠성봉(七星峰)강선봉(降仙峰)향로봉(香爐峰)형제봉(兄弟峰)등 여러봉오리가 울쑥볼쑥 소사잇는 웅건한 남성적명산이다 이명산을 선전한본사에서는 이미 사원을 현지에 출장시켜서 아직까지 아무도시험해보지못한 새로운 탐험『코1스』를 선정하는등 모든준비를 꼿마친다음 이에일반 희망자를 모집하게되엇다 이묘향산 탐승의 출발일자는 오는이십오일이고 돌아오는날자는 팔월여일로서 구일동안이며 단원은 어십오명으로 한정되엇고 회비는 모든비용을 합해서 육십이원이다 희망자는 곳 회비와함께 본사사업부로 신청하여주기를바라며 신청기일은 오는이십일일까지이나 기한전이라도 정원이 차는대로 마감을지을터이다 탐험단의 순로는영변(寧邊) 약산동대(藥山東臺)와 천주사(天柱寺)를 구경하고 종유동(鐘乳洞)으로 유명한 동룡굴(蝀龍窟)을보고 묘향산으로 들어서는데 서산대사(西山大師)가잇던 곳으로 여름이노픈 산중의 보현사(普賢寺)에들르고 이로부터 『캄프』생활을하면서 묘향산의 여러곳을 탐험하게된다 특히 최고봉인 비로봉에서 금선대(金仙臺)에 이르기까지는 아직아무도 탐험을하지못한『코1스』인만치 큰흥미를 이끌게된다

京城鐵道事務所 水防演習擧行

비올때가 되엇슴으로 경성철도사무소에서는 큰 물이 나는 때에 단단한 방비를 하기 위하여 이십칠일부터 삼십일까지 나흘동안 소장이하 편게원이 출동하여 선로경계와 응급복구연습을 하엿다 그리하여 만일의 경우에 수해가 나드라도 안전한 방비를 할수잇게 되엇다

七・七記念日에 廢品回收運動

경기도폐품이용갱생회(廢品利用更生會)에서는 오는 칠일부터 사일동안 도내 각부군갱생회를 총동원하여 대대적으로 폐품회수운동을 실시하기로되엇다

內地學生力走不及 朝鮮軍堂堂勝利

總得點五十五對三十六의差로

二種目日本新記錄樹立

自轉車對抗 盛況裡閉幕

자전거경기계에 찬연한 기록을남길 내지학생선발군(內地學生選拔軍)초빙자전거경기대회는조선자전거경기연맹주최와 본사후원아래 작일일 오후두시부터경성운동장에서 장엄무비한 각을연엇든 연렬을전복하는 씨씨한 양군대표는 연주 또연주 만장을 열광케하며 벽두 오백메1돌레1스로부터 일본신기록을 수립하여 오천메1틀 일천메1돌등의 기록을 연속적으로 갱신하여 회기적수확을 거두엇다 이리하여 약진도상의 조선자전거경기계에 신기원을지엇다 경기는 총득점오십오대 삼십륙의 십구점차로 조선군이 승리하여 본사기증의 우승배를 수여하니 때는 오후다섯시오분 기념할대망천의막은 원만 도선황리에다치엇다

【五百米】 1山下(內地)四秒二日本新記錄 2金基權(朝鮮)四秒三 3井口(內地) 4金仁變(朝鮮) 5朴龍錫(朝鮮) 6金永俊(內地)

▲得點 內地十一點 朝鮮十點

【五千米】 1李國白(朝鮮)七分三五秒六 2徐永鎭(朝鮮)七分三六秒(以上日本新記錄) 3新井(內地) 4長岡(內地) 5河內(內地)

▲得點 朝鮮十一點 內地九點

【一千米】 1金重載(朝鮮)一分二八秒一 2張基興(朝鮮)一分二八秒二(朝鮮新記錄) 3郵度彦(內地) 4山下(內地) 5金亨模(朝鮮) 6藤原(內地)

▲得點 朝鮮十三點 內地八點

【一萬米】 1金重載(朝鮮)一七分二五秒六 2金仁變(朝鮮)一七分二六秒 3張基興(朝鮮)一七分二六秒二 4新井(內地) 5藤原(內地)

▲得點 朝鮮十五點 內地五點

【四千米追拔競走】

1 朝鮮軍(李國白、宋寧日、徐永鎭、金重載)六分一六秒

2 內地軍(井口、新井、藤原彦、長岡)七分〇秒五

▲得點 朝鮮六點 內地二點

사진은 우승한 조선군(上) 오천메1돌레1스 광경(下)

스포-츠 뉴-스

神戶、名古屋과 東京、大阪準決에

開城과京城은初日에惜敗

全國都市對抗卓球戰

日本卓球協會와 朝鮮卓球協會共同主催의 第八回全日本都市對抗卓球大會第一日은 一日午前九時부터 京城府民館大講堂에서 全日本各都市의 皮銳들이 總動員한가운데 開幕된바 朝刊까지의 各都市戰績은다음과가치 朝鮮代表開城府軍은第一回戰에서 吳市가 棄權하여스므로 不戰一勝하여 第二回戰에 드러가 昨年度優勝팀東京市에게 敗退하엿스며 京城府軍은 第一回戰에서 福岡市를三對一로 擊破한後 第二回戰에드러가 强陣名古屋軍과 對戰한바 武運이拙하여 三對一로 敗退하여 今番大會에서도 長恨을 품게되엇다 이리하여 今二日午前九時에 行하는 準決勝에는 前年의覇者東京市對大阪市와 神戶對名古屋市가 各各對抗케되엇다

◇第二回戰

【東京市】勝3…0【開城府】

○矢 野 3…1 洪性粕×
○奥 村 3…1 崔根善×
○(長谷川 矢 野)3…0(洪性粕 崔根善)×
長谷川 (不戰組) 具滋鳳
地 見 (不戰組) 閔寬植
(審判…李在雨、周鐸洪兩氏)

【大阪市】勝3…0【高松市】

○倉 橋3……0岡 本×
○森 田3……0多 田×
○(森田 篠村)3……1(多田 桑原)×
篠 村(不戰組)桑 原
小 玉(不戰組)多田羅
(審判…灘 波、鈴 木兩氏)

【神戶市】勝3…0【橫濱市】

○藤 本 3…1 南 波×
○川 村 3…0 津 久×
○(川 村 岡)3…0(津 久 南 波)×
岡 (不戰組)宮 下
曲 河 (不戰組)福 島
(審判…文錫瑛、周鐸洪兩氏)

【京城府】1…3勝【名古屋】

○高岸鎭3……1伊 藤×
×李慶浩3……3大 熊○
×(高岸鎭 朴春碩)2…3(大川 熊上)○
×朴鍾植2……3川 上○
朴春碩(不戰組)澤 田
(審判…東 山、李順衡兩氏)

小學蹴球大會 初日戰績

朝鮮蹴球協會 京畿支部主催의 第一回京城府內小學校 蹴球大會 第一日은 一日午後二時부터 徽文中學球場에서 九個小學校選手가 參加한가운데 開始된바 第一回戰에는 淸凉軍이 典洞을, 延禧를 꺽고 겨우勝한後 第二回戰에드러가 西氷庫軍을, 錦城이 彰義를各各勝하엿스며 普成이 進興을, 攻玉이延禧 普明을 各各물리처 今二日午前十時부터 行할準決勝에는 攻玉對普成、錦城對淸凉이 對戰케되엇는데 決勝戰은 午後六時부터擧行하기로되엇다

【第一回戰】

淸凉1(0 1 0 0 / 1 0 0 0)0 典洞
◇審判…金和集氏

【第二回戰】

錦城2(2 0 / 0 0)0 彰義
◇審判…李澤永氏

普成1(1 0 / 0 0)0 進興
◇審判…片茂英氏

攻玉2(2 0 / 0 0)0 普明
◇審判…徐承億氏

淸凉1(0 1 / 0 0)0 西庫
◇審判…片茂英氏

今日의運動

▲卓球=日本卓球協會 朝鮮卓球協會共同主催 第八回全國都市對抗卓球大會第二日 準決勝大阪市對東京市、神戶市對名古屋市 午前九時 太平通府民館大講堂 (觀覽料=一般五十錢、學生三十錢)

▲蹴球=朝鮮蹴球協會京畿支部主催 第一回京城府內小學校蹴球大會第二日準決勝 A攻玉小學對普成小學 (午前十時)B錦城學校對淸凉學園(午前十時五十分) A의勝者對B의勝者 決勝戰(午後六時) 桂洞町徽文中學球場 (觀覽無料)

▲庭球=京日主催 第十六回全朝鮮庭球選手權大會 中央豫選會 午前九時 京城運動場코1트 (觀覽無料)

日曜講話

◇中央基督敎靑年會 午後二時三十分
苦難의人生 金英珠 氏

◇石橋敎會午前十一時
基督敎文化運動 朴 瀟 瑞 氏

◇貞洞第一禮拜堂 午前十一時
死냐?生이냐? 李 東 旭 氏
午後八時
天國의意義 蔡 恰 氏

◇中央禮拜堂 午前十時三十分
基督新聞의使命 金禹鉉 氏
午後八時
傳道의義務 沈明燮 氏

◇三坂通敎會 (鎌倉保育園內)
午前十一時
누가나의친구인가 金五峰 氏
午後八時半
生의喜悅 崔 燾 氏
最後의心境 崔 燾 氏

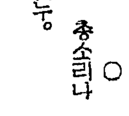

딱총

○ 나팔소리에놀라 미친친구가 칼부림, ○ 총소리나 들엇드면 어찌햇누.

○ 방한간 유한(?)이나올런 집취들을 적발, ○ 가옥세가오를젼 속이상햇슬텐데.

○ 어느여관은 점심밥친에 구데이가 끌트다나 ○ 그『주인장』이 낙시질취미가 대단한모양。

曆

▲七月二日(日曜) 陰五月十六日 ▲干支庚子 ▲日出午前五時十六分 ▲日南中午後零時三十七分 ▲日入午後七時五十八分▲晝間十四時四十三分 ▲月出午後八時十分 ▲月入午前五時四十四分 ▲滿潮(仁川)午前 午後

今日天氣 晴・曇

廣告

產額東洋一

新化ニッサン石鹸

洗濯ニッサン石鹸

日本油脂株式會社

治淋特効 治淋特効 治淋特効

世上엔偶然이업다!

治淋療法의一大革命・完治率99%

治淋特效成分G-U-サイド가 從來의治淋療法에 一大革命을齎來하야 完治者數萬을내이고 現代醫學史上에 光輝잇는 한페-지를 차지하게된것은 偶然한일이아닙니다

本劑가 出現되기까지에는 世界醫學大家들의 말할수업는苦心慘膽은勿論이오 累巨萬의硏究費와 十數年의 歲月을 經過하고야 艱辛히目的을達하게된것입니다

本劑는 從來의淋藥과는 根本的으로 相異하야體內에드러가는即時로 殺菌・溶菌・喰菌의 三大作用을 發揮하므로써 速할때는 二三日間의 服用으로 止膿・止痛・淋絲消滅의 特効가나타나 從來의다른 淋藥에서는 經驗하지못하엿든 不可思議의效果를 보이게됩니다。

(全國有名藥房販賣)

GZ-99

特性G-U-サイド創製에도成功!

G-Uサイド療法으로効果가不明하든 特異體質患者에게適應한 特性G-U-サイド가 苦心研究한結果今般에創製되야 이로써 G-U-サイド와 本劑를 適用할時는 99%의驚異的治療率을 내이게되엿습니다。

新治淋特效成分發見

G-U-サイド
ヂ ユ

効果本位

包裝 二十四錢

株式會社 柳韓洋行

京城、大連、米國羅府、台北、天津

治淋特効 治淋特効 治淋特効

中部版

誘致運動의 奏效로 大工場이 陸續進出
工業地帶永登浦의 躍進

【永登浦】영등포에 공장을 유치건설하는것은 산업도시로서경성을 완성시키는 기초공작으로 경성부당국에서도 중요시하고내지 각선진도시에 적극적으로유치운동을 위촉하는일방 영등포공장부지분양조합(工場敷地分讓組合)과 가튼합법적 편의기관을설치하여 이방면으로 진출하라는 공장회사의 편의를 도모하게되어잇다함은 이미 보도한바와 갓다 현재 영등포일대에서 작업중에잇는 중요한공장은 대소를합하여 오십육개소인데 이제새로히 이곳으로진출하여 건설중에잇는 공장으로는 칠월일일부터 일부작업을 시작하리라는 자본금삼백만원의 대일본방적(大日本紡績)을 위시하여 십만원이상의 자본금을 가진공장은 다음열여섯곳이다

▲大日本紡績株式會社 ▲渡邊皮革工場 ▲森永製菓工場 ▲製函工場 ▲朝鮮製鋼伸銅工場 ▲下駄工場 ▲日本足袋工場 ▲中央고무工場 ▲白木製作所 ▲鮮産製材株式會社 ▲朝鮮纖維再生工業會社 ▲大榮商會製材工場 ▲武勝綿布加工工場 ▲東洋機械製作所 ▲日本精工第二工場

이외에도 지난 이십팔일 까지 부청에 공장기지 신청을 해노코잇는곳이 이십건에달하는 현상으로철도조선공매(公賣)의발표와함께다시신청이격증될예상이다

模範優良小賣人 表彰式盛大擧行

【楊州】의정부연초판매소 관내우량소매인표창식을 이십구일 군회의실에서 거행하엿다 내빈다수의 참렬으로 식을마치고소매인중에서 판내이백삼십여명 소매인이 매월수천원 거둘하여국 기념축하하자는 의견에 일치한 바 ... 는데로 중이연구(硏究)「국기미레서 나는죽는다」라는연극에기문가형을주엇다 표창된소매인은다음과가튼이다

▲別內面 朴 ▲楊州面 ▲榛子 ▲洪昌根 ▲面 李中云

素砂面記念行事

【富川】오는칠일은 지나사변발발이주년에 해당하여 현하국제정세의 추이와 흥아대업의 의의를다시기피인식하여 거국일치체제하에 내선일체의 국민정신을총동원하여 국가총력의 충강을도모하여 써 제국소기의 목적관철에 매진코자 소사면에서는 지난삼십일 각리구장 진흥회장등을소집하고 아래와가치 개최하엿다

一、國旗揭揚
一、午前九時素砂神祠에서 出征將兵의武運長久祈願祭를擧行
一、正午를 期하여 午前十一時五十七分부터 三分間사ー이렌으로 面民에게周知시킨후 一分間默禱 一、勤勞報國作業 一、慰藉遺族訪問 一、歌舞音曲의停止 一、一菜主義의實行

發展烏山의 癌腫
堤防築造에 着工
二個年後에完成豫定

【烏山】날로발전해나가는 오산은 현재진수만도 일천오백여호이나 게되엇거니와 매년백여호식이나 증가하게되어 자못그장래가기대된다고한다 그런데 한가지 넘어야할 넘비약칠산며롱이나되는 하천제방문제이다 이내용은 제방시설에 잇서서 장마철만닥쳐오면 시민은 늘불안을가지고잇게된다 일즉 임술(壬戌)년에도 전시가가 수마로 유린되어 큰화를당하엿고 그후에도 수차침수를 입어왓다 그러므로 이하천범람은 사실상약진오산의일대 암(癌)이라고누구나말하고잇다 이에경기도토목과에서는 오산발전을위하여 제방을완전히하기를결의하고 엽찰을바든결과 경성강기정(岡崎町)판동조(阪東組)에 칠만이천오백여원에 낙찰되어 팔월초순부터착공하리라는바 일반시민은 크게기뻐하고잇다한다

懸案의城內小學校
改築키로遂決定
江華各校에七學級增設

【江華】강화군의 학령아동은그 수용에잇서 불과육할정도로 매양그들의 압길이 우려되고잇섯는바 금년말까지 전강화를 통하여 칠학급이 증설된다는 강화교육계의 한성사가 알리워지자 일반의 가뿐 형용할수는 업다 이제 그내용을 보건데교동(喬桐)에 한학급 하점(河岾)에 두학급 불은(佛恩)에 두학급이고 가장 문제이던 강화의 명물이고 읍의 소학교로서 명치연대의 교사를 그대로 갓고잇서 현대교사에 조치 못한것은 자연 아동들의 보건상태에도 적지안은 지장이 잇섯고 원래 오래된 건물임에 위험까지 노기게 되어 개축문제를 일으

◇港◇口◇에◇雲◇集◇한◇漁◇船◇ ―(仁川에서)

水原에疫痢猖獗

【水原】날이가물고 기온(氣溫)의변화가심하여 요사히 수원에는 역이병환자가 속출하여 귀여운아이들의 생명까지 바란것이만라 아이들도 일반가정에서는 전전긍긍하여 하로바삐 좀더미혹한 당국의의생시설과 시급한 예방을바란다 수원가치자 연봉경과 혜택을입은곳이 드므

그러고 전군에 공사비는 오만구천원으로 모다 지원민들의 열성이 숨기여잇서 파연강회교육계에잇서서 십사년에 선사라고 아니할수업다

記念하라七月七日
九項目의行事도決定發表
朝鮮聯盟과京畿道聯盟의共同主催로

오는칠일 지나사변이주년파연 맹창립일주년 기념일을 마지하여 국민 정신총동원 경성연맹에서는 사변의 진상을 선명하고성언어의친의 정신을 현양하여 연맹창립 정신을앙양하기 위하여조선연맹과 경기도 연맹과공동주최로 다음과가튼 기념행사를대대적으로 실시하고 수만애국반원이 총동하야 기념대회를성대히 거행하기로 되엇는데기념행사는 다음과갓다

◇記念行事

一、집집마다 국기를달것
二、당일정오를 기하여 제각각 그때잇는 장소에서 전몰장병의영령을추도하고 출정장병의 무운장구를 기원하기 위하여 일분동안 묵도를 바칠것
三、당일은모두 일채주의(一菜主義)를 실천하고금주금연을 하여 출정장병의고난을 생각할것
四、오전여덟시 조선신궁에서기원제를 집행하는데 이에 다수참렬할것
五、사변이주년과 연맹창립일주년기념대회를 오후다섯시경성운동장에서 청우(晴雨)불가리지안코 거행하는데 애국반장은 다수의반원을 인솔하고 삼십분전에 각각 제자리에참집할것
六、기념식이 끗난다음 계속하여 군부의 협력과 지도미테 비행기 공중모의전 고사포 고사기관총의사격 처음기 조공등가튼 방공의 새로운병기의 조작(操作)과 지상부대의 연습을 참관자일동이견학한다
七、군사연맹과 협력하야 출정군인유가족과 전상병인원한자를 위문한다
八、애국반마다 주위의 도로하수의 파손수리와 청소를할것
九、신문 라디오 삐라 포스타를 이용하여 대대적으로선전할것

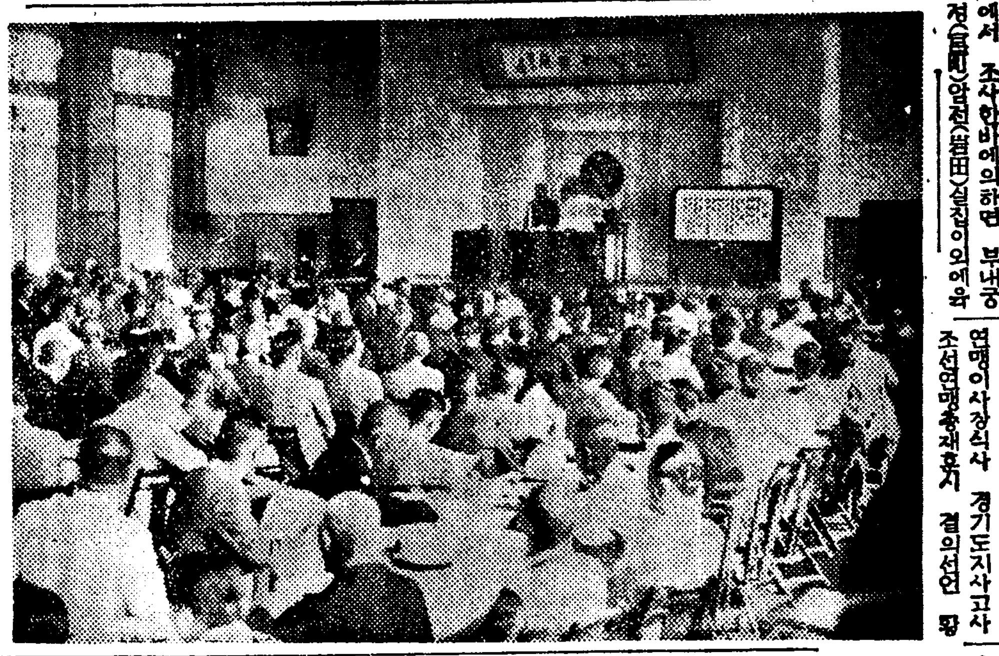

綿絲의不正販賣
仁川에서多數를發見
이번에는始末書쓰우고容恕

【仁川】순면제품(純綿製品)은이제는 구경도 할수업거니와면사(綿絲)의 배급에대해서도 지난유월중순까지는 일반가정용대제하고 제품기업자도일일이 배급신청이필요하여와잇는데 금후로는스무라레이상을 쓰는 사람외에는신청할 필요는가이업게되엇다 그리고 인천부내에서 실만전문으로파는 상점에는 작년 십일월 실연재 갑스로 늘 변동이업시 어전「야루」의 한라에 가격파가지 되어오던것이 요즈사원광천이라는것이 가외공정이 육에는 한라스에 용원씩에 파는자도 잇다한다 인천서경제계에서 조사한바에의하면 부내궁정(宮町)암전(岩田)상점이외에유개소에서 위반행위가 발로되여전부 시말서(始末書)까지 써서바첫음에도 불구하고 최근에도또 부내 피서 비지않종장에 경수할게 엄해이 잇을때마다 위생서설의 주의지가필요인바 이가치전 농비를 유감으로한다

防疫中仁川에 赤痢患者發生

【仁川】인천서위생계서는 적리(赤痢)예방과 호열자(虎列刺)예방에노력중인데 지난이십팔일에 부내 화수정(花水町)일백팔번지 부당한 가격으로판매하엿음에 대하여 인천부 경제계에서는 이에대한 취체를 엄중히 하라한다 이가 발생되어 부내서는 어린아이가 걸려 신음한다는 것은 인천서 위생계에서탐지하고 곧 격리병사로 보내어 그집을 소독하고 의사동원으로 역사를 진행하여 버지시 이케 하리중이다 일반부민도한층 더주의를하여 전염병에 걸리지안케 음식물에 각별한주의를 바라다고한다

事變二周年記念
京聯理事長大會

지나사변이주년기념 국민정신총동원 경성부연맹이사장대회는 일일오전열시부터 부민관중강당에서열고 식순에따라 국가합창 궁성요배 묵도 조서봉독 경성연맹이사장식사 경기도지사고사 조선연맹총재훈시 결의선언 말하고 군가사 전몰장병의 태비충사 황국신민의 서사제송 천황폐하만세봉창등의 순서를마치고 폐회하엿다 그리고 꼿니어서 국민정신총동원운동에 대하여타는제목으로 조선연맹전무이사 유광치 씨의 강연이잇섯다 그다음 오찬을마치고 협의사항을협의하엿는데 그석상에서 황군에게보내는 감사전문과 선언은 다음과 갓다 (사진은 이사장회의)

宣言

東亞의安定을圖하며 世界平和의基礎를確立함은 帝國不動의國是이며 今次聖戰의 目的이다 我將兵은 忠勇無比克く 赫赫戰果를收하여 銃後의國民도 赤誠各奉公의至誠에 燃하고잇다 그러나 現下國際情勢는 複雜微妙를極하여 事變의前途는 益益多難하여 要請하는바 持久長期의 國民總動員態勢를 確立하야 銃後의 奉公은 國民精神을 總動員하야 聖戰完遂에 邁進할것을 期함

昭和十四年七月一日 國民精神總動員京城府聯盟理事長大會

皇軍感謝電文

聖戰滿二年을 記念하는 我等京城府內 精神總動員聯盟理事長大會는 皇軍의赫赫한 武勳을敬仰하고 陣歿將兵各位의 英靈에 對하여 謹히哀悼의 意를表함

支那行積滯物貨
七月中旬까자는輸送
船腹의緩和를當局에要望

【仁川】북지로 보낼 조선쌀은 대형선박과 소형선박의 회항에 각처로부터 계속적으로 증종요구가 잇스나 극도의 선복난이 되여 대체로는 취체중순경에 대대두하기때문에 기약품(旣約品)허가품까지도 처리를 못하고잇스므로 조선내 각화주마다 회제품이 고 부두의 체화도 다함에도 불구하고 보내지못하는상인의심경도말할수업거니와 이것수송이 인천항으로서는 더한층소해소될형세이나 그외의물자 부용의것인 고로 금후로는 편게당국이 더한층수송능력을 조장시키기를 일반편게자로서 바라는 바이라한다

005288

安城에도旱魃

【安城】경기도 안성지방에 근일 한재가심하여 일반의 대우성이 날로 노갈노로 지난이십구일 오후여덟시부터 안성비봉산 호봉에서 안성읍주최로 기우제를거행하엿다 이대로 일주일이 더계속한다면 금년사는 전멸상태이라고 일반은 대단우려중이다 그리고 안성군내이앙통게는 사할이분이라고하나 이것도 구열되도록말른곳도잇다

小賣商免許制度
仁川商議에서硏究會

【仁川】인천상공회의소에서는오는일일오후 세시부터 동회의소 회의실에서 정례상업부회를열고 다음과가튼 연구사항을 심의하리라한다

研究事項
一、小賣商免許制硏究의件
一、小賣商座談會開催의件

鐵線洋釘販賣에 指定商人制設定

【金浦】철재의동위와 그사용의제한된것은 이제새삼스럽게다사지방에는 가옥건축가튼 공사에말할 필요도업지마는 최근김포도 철통을살수가업서서 큰곤난중에잇다 이번당국에서는일반민중의이러한사정을 고려하는동시에 각군에한사람식 철선양정(鐵線洋釘)소매지정상인을 두게되엇다는데 한번에 삼백몸메이상을 사는경우에는 그면장의 증명서를 어더가지고와야살수가잇다한다 김포군에는 김포음내 두밀상회(斗密商會)로 판매의지정이되엇다하며 수용자측에는 일후부터 다소간 철물사용이 와화가되는모양이다 그리고 두밀상회에서는 일반의편의를도모하기위하여 양곡시상(陽谷市場)에다가출장판매점을 설치하기로되엇다한다

근에이르러서 진마(辰馬)기타의 다음과가튼 연구사항을 심의하여 와·병한 고 공훈진전에 만흔노력을차저 오날까지 십사년간

江華敎育界 功勞者
宋義根先生表彰

【江華】강화교육계의 공로자로써 일반사회에도 사표가되어오는 강화합일심상소학교(江華合一尋常小學校)에근무하는 송의근(宋義根)선생은 대정삼오년사월일일에 강화합일여학교에 취임하여 동교를위하여 십이년간 이란 오랜세월을 강화의 영유계를 위하여 파연금자탑을 차은바 크므로 강화교육회에서는 이일 동회총회를 개최하고전기 송의근씨의 다년의 노력에 감사하는뜻으로 표창식을 거행하리라고 한다

(寫眞은 宋義根先生)

高陽郡學評員議 改選投票의結果

【高陽】고양군 학교평의회원은 일일 오전아홉시부터 각면에서 일제히 투표개선한결과 다음의제씨가 당선의영광을 차지하게되엇다

纛島面 李承源 崇仁面 李曦洙 恩平面 崔聖鎬 松浦面 高鎭 中面 李英植 知道面 李鳳和 元堂面 蔡泰赫 碧蹄面 金正福 神道面 鄭允泰

槐山郡內移秧은 各面을通해四割

【槐山】누보=충북 괴산군내의 이앙성적을보면 지난삼십일현재가 겨우사할박게 안된다고한다 그간 약간의비가 내리엇스나 전곡의해갈박게 안된다하며 일반농가에서는 걱정중에 잇다한다 이처럼 한재는계속될에따라 곡까는 나날이폭등하고잇는데 돈푼이나 잇는자들은 흉년을예상하고 장날마다 거리거리에서곡식을 들어잇는대로 무역하는줄바람에 시상에는 들어오지도못한다하며 궁민들은 곤란을밧고잇다한다

七月昇給의朗報
仁川에서四百九十餘名

【仁川】인천부에서는 부청원과 교선생을 합하여 이백오십여명에게 승급발령이나왓다 그내용에잇서서는 학교선생 십삼명과 부청에서는 서기이상 삼십사명고원과 공수(工手)겸처서 사십사명 수시이상잇이 백육십사명이다 그리고 세관(稅關)에서는 판임이상삼십구명고원이십일명경찰서에서는 경관사십구명의승급을 보앗스며 우편국에서는고원구십명 용인칠십명으로 인천부내에는 전부 사백구십여명에 달한다고한다

警事에서大金盜難

여식구일 오후여섯시삼십분경부 ...

護國神社造營
總督府原案을協議

경성과나남(羅南)에 봉원창입될 호국신사(護國神社)의 조영(造營)에대한 구체안을 심의할 삼십일 오전열시부터 제일회간사회는 총독부제이회의실에서 개최되엇는데 간사(총독부관계과장 조선군사) 대장대좌(大佐)내무국장이하 각구이십명이 참석하엿다

내대상(大倉)「공원」에 봉고잇는 청량공원(靑柳松苑)은 본정사정목 천차정류장에서 남대문통오정목까지 오는사이의 전차숙에서 현금유백오십원이 드러잇는 지갑을소매치기에게 일허버리고 본정서에 계출하엿다

지방파장으로부터 유생(柳生)패가 출석하엿는데 총독부원안을 설명하여 계획예산 부지조영설계등에대하여 협의하고 정오예산회하엿다 그리고 봉원 평의원들을 소집하고 그 원안을 부의결정한후에 본격적계획수행에 착수할터이다

學校費評議員改選

【楊州】양주군학교비평의원 선

金利引下를斷行
忠北道各金組에督勵

【忠北支社】 파반소선금융단에서는 예금금리의평균화를 촉진할목적으로 이율(利率)을 새로히 협정하엿는데 이심협정이률의실시에관하여 경과적조치(經過的措置)로서 일개년반의 유예기간을 설치하엿는바 금반조선금융단의 협의에의하여 그유예기간을 일개년으로 단축하기로되엇다한다 이에따라 비파세(非課稅)예금자인 공공단체예금에대하여서도이하(利下)를단행하기로되엇는바충북도에서도 여기에순용하여 지난일일부터 이하를실시하게되엇는데 그이률에잇서 종래연사분일리이던것을 금후는 사분리이하로 도내각금융조합 각자의이율을 개정하여 획정한의로 제정하기로 되어잇다하며 도청이 재재에서는 그실시에 대하여 만유감이업도록 편하감금융조합에 지난일일 통첩을발하엿다고한다

金容鎭氏의熱誠

부내의 선정(善町)에사는 화가김용진(金容鎭)씨는 부채이백자루에그림을그려서 제일선장병에게위문품으로 보내달라고 이십구일 조선군사령부에바첫다

延坪學院運動場擴張

【延坪】소회산면에 마야(馬野)성리연평학원(延坪學院)설립된 낙 전남도지사의인가로 모은 원장방병윤(方炳潤)씨외 모 이잇서고 경찰부는 약육백명으로 모인이사의 노력으로 꾸준이경영 하여가나 한기운동장이 업서곤란을 당하더바 최근에 그의원과 인접지이백평을매수하여 운

地方人事

▲劉漢徹氏(安城道立醫院耳鼻科長) 新任人事次本社安城支局來訪
▲有馬源夫氏(京畿道産業技手)安城郡勤任人事次同上
▲金丙孝氏(仁川警察署司法係主任) 新任人事次 本社仁川支局來訪

忠北道職員昇給

【忠北支社】 충북도당국에서는 지난삼십일 소속판서직원의 임시승급을 발령하엿는데 내무부 관계관과 동비우고원등 합하여 일백오십명에대하여 정기승급이

貨物自動車에 五歲女兒轢死

【揚州】지난이십팔일 오후한시 사십분 구리면상봉리(九里面上

關係業者網羅코 廢品回收價協定
忠北廢品回收協會서

【忠北支社】 충북도폐품협회에서는 현하시국에비추어 폐품업자와 긴밀한연락을취하여 판계업회수에 만전을다하고잇는터이나 폐품가격의 통일을기하고저 그동안 연구중이던바 지난이십구일 동협회에서는 판계업자를 초치하여 폐품가격통일에대하여 협의를 한결과 다음과같은 가격을 결정하고 통일을 보지못한곳도 여러가지로 지폐해가 발생하므로 폐품회수를 하엿다고한다

當選謝禮

今般豊山郡面協議員選擧에際하야有權者諸位의深厚하신愛護를蒙하와不肖等이敢히當選의榮을得하엿삽기玆에紙上으로謝意를謹表하나이다

熊耳面 金義默
〃 金可律
〃 宋明汲
〃 金載俊
〃 吳重楠
〃 孫性運
〃 韓尙俊
〃 張鳳仁
〃 朴桂弘
〃 李芳益

〃 金龍學
〃 張國珉
安水面 李炫八
〃 姜承球
〃 姜春模
〃 韓相玉
〃 李大和
〃 李根彦
安山面 姜樂基
豊山面 朴斗球
〃 朴浩松
〃 沈洪斌
〃 太炳喆
天南面 曹喜烈
〃 下村傳藏
〃 宮川門
〃 金炳燦
〃 金南淳

肺患 一劑 十五円 朝日丸
慶北安東郡安東禮安 朝日堂藥房

朝鮮特許代理局
京城府光化門通 電光二四十一番

よい職業 前途益々有望
昨今都會農村을勿論하고割箸의需要는더욱緊切하게되어습니다 이割箸는一定한地方의獨占的事業으로서한매씩쪼개서쓰는편리한거랍니다 ... 「割箸製造機」에依하야 各其地方의材料로서素人이라도簡單히製造할수잇는것입니다 ...
東京市淺草區馬喰町一八 日本割箸工業所 電話淺草八七八四番

全朝鮮菜種飢饉 ... 今後朝鮮農家는本園純胡白菜種을自作自給하여以後中國人의獨占을하시라 安東縣鴨江春後 山東農園 秋期菜種送呈開始

늑막염 可驗特效治藥! 乾濕性肋膜炎에百發百中 藥價十圓 ... 하시요 京城府長沙町一四六 濟世堂藥房 京城振替二一二九番

融金保担物建地土
營業項目 ●土地建物擔保貸付 ●土地家屋管理分讓 ●事業資金貸付 ●土地家屋賣買紹介 ●土地家屋評價鑑定 ●火災保險代理事務
黃金町二丁目五五 電(本)1381.1681
東京建物株式会社京城支店

ネオカンチリン Neo Kanchilin
ネオカンチリン ... 合名會社 ...

精力丸 補陽補陽·秘方仙藥
京城西大門町 ... 合資會社 ...

祝 本報惠山鎭支局設置二週年

咸南惠山鎭江岸通 木材商 白龍起

咸南惠山鎭江岸通 金盛林業事務所 主任 金炳熙 振替京城一〇〇二番

咸南惠山鎭驛前 東亞合同木材株式會社 惠山鎭出張所 主任 金在錫 外職員一同

咸南惠山鎭驛前 木材商 金成日

咸南惠山鎭 西公立尋常小學校 校長 佐藤信太郞 外職員一同

咸南惠山鎭 木材業 朱泰卨

咸南惠山鎭 木材商 白龍洙

咸南惠山鎭 和洋菓子食料品類 兄弟商會

惠山邑會議員 鄭承鳳 電話六七番

惠山鎭金融組合長 惠山酒造會社專務取締役 惠山鎭商工會副會頭 惠山邑會議員 金錫禹

咸南惠山鎭 調劑藥 李康權

咸南惠山鎭 木材業 白鍾喆

咸南惠山鎭 木材商 安成五

咸南惠山鎭中央醫院 醫學博士 院長 金宗允

咸南惠山鎭 米穀商 三興商會

短篇小說

綠星座 【15】

玄德 作 鄭玄雄 畫

「파멸을 등진 사람」—그러 분이 어울하는바 제명은 반대로 「파멸을 구하는사람」의 의저가 포함되어 잇슴을 감하게도한다.

따라서 주인공 김혜자의 그것도 「파멸을 구하는 사람」의 일종이엇다. 극의시작은 한의생인 아버지와 기독교신자인 어머니를 가진 가정을 버리고나 가이단의 딸 축김혜자가 낙척된 몸으로 돌아오면서 제일막첫장이 열린다. 어머니는 누가복음에 잇는 「귀가한 방랑한 아들」을대하듯이 호장한 감격으로마지하며 그로 하여금 회개하여 남때 하느님의 은혜를 바드라고 음으로 양으로 기도를 올린다 수선이고, 아버지는 동네의 소문스거리가 됨을 두려워하며 한숨이엇다.

그러나 김혜자 궤녀의 괴로움은 자기 집에 엿스면서도 손님이나 다름업는 불안이라든가 동네 사람들의 자기를 대하는 조소라든가 하는, 주위에 용납해지지 안는 그것보다는 그현실파 자기 자신을 긍정할 조그마한 선념도 가지지못 하는데 엿섯다. 일찌기 이 땅의 선각한 여성이 그러하듯이 그도 한때 세상을 흐흡던 풍에 공명하며 따라 그 길에 아플선 선배 한사람을 알게되엇고, 그와 뜻을 가치 하므로써 열파정을 바처 그가 이끄는대로 어끌리며 동경으로 만주로 행동을 가치 하엿다. 그러다가 그것여 또한 태풍으로 상대가 일조에 지금까지 가젓던 신념을 버리자 그들은 부부로써의 애정도 식고 말엇스니 그는 사이에는 피차 상대를 모멸하는 냉소밧게 남은것이 업섯다.

이것이 어 각본의 무대 우에 올라 행동하기 이전의 전체 배경을 이룬 「동」으로 주인공 김혜자가 무대에 오르기는 그가 지금까지 길을 가치 하던 반려자를 잃으므로써 소신하던바 신념에도 흔들림이생기어 그 빈 자리에 어것이 또한 하나의 선념처럼 자리를 잡게되엇어 자타(自他)를 버웃는 「니힐」한 조소엿다. 기독교 독신자인 자기 모친을 선망한 한의생인 부친을 그리고 좁은 마을 적은 세상은 그러는 혜자 자신을 또 일거일동을 가리처 조소하엿다.

제어장에서 주인공 혜자는 동네 학원에 교편을 잡게된다. 그러나 그의 정신활동수업는 「니힐」한 마음은 그럼에도 오래 참아나지 못햇스며, 그 해원의 가튼 교원, 유혐성의 만언는 친구가운데 소시하는바 선녕을 일치안코 허용되는 적은 기회를 붓잡고도 자신의 생을 영위하는 그를, 신변이 여념하게 변함업시 독신하는 기독 신자 자기 모친을 보는 가튼 눈으로 보며 조소하므로써 쾌해하엿다.

제이막에서는 마침내 그의허무는 자기자신을 세상일반에조소의 대상으로 만드는 결을밟게 되엇스니 자기 고향을 떠나 상경. 그리고 일반 여자가 지키는 도덕을 역행하는 생활이 시작되엇다. 뭇人거리를 돌며 뭇사나이들에게 자신을 짓밟혀고 또 그들짓밟음으로써 쾌해하엿고, 그러면서나 사귈수 엇는 자로 약전한 회사원 홍영팔을 얻고, 야수적 성격인 금광업자 황수덕을 얻고, 과상벽의 문학청년 제거섭을 얻고, 그리고 컴컴한밤 사나이의 어깨에 몸을 실리고 그날의 마지막을 즐기려 걸 모퉁이를 돌때 그아버 나타난 사람이 윤달섭 녀지 못한대로 섬잇는 면멋 지우들파 더부러 애출극단을 조직하는 일을 마치고 그날도 자기 처소로 돌아가는 그와 자기와의 대소로 김혜자는 한층 허무해져 몸을흔들며 소리를 노피 앙소하는것이엇다.

그러나 마침내 자기 손으로 자신의 묘비(墓碑)를 깍는자의 마지막날은 오고말엇스니 밤人거리에서 유탕성을 조소한것으로 옷을것을 다 옷은듯이 그날을 마지막으로 그의 얼굴에는 일그러져 조소가 업서지며 따라쓰러저 몸이 옹겨진데가 서묘병원의 컴컴한 지하실. 그곳을 매일가치 맡어는 얼굴로 차자오는 사람이 한사람 윤달섭이다. 그리고 검혜자 그의 열그러진 조소가 사라진 얼굴에는 차즘 전일의 그 하나의 뗏뗏한 신념을 가진자의 침정한열정 기픈 정의감으로 움즉이엽는 자신의 배치 돌기시작하엿다.

여것이 각본 「마명을 등진사람」의 대강 줄거리다. 동민은 그 대본을 덥고 잠시 고개를 숙인채 모색에 잠기어본다.

김혜자와, 최명히—— 두인물을 어느 정도로 가까웁게 추측하면 옳을는지 주인공 검혜자의 생애가 그대로 최명히의 과거에 속한것이거 아니면 거기다 얼만끔은창작적으로 가필한 것인가 그러치 안으면 전연 가공에 속한 사실인가 그러면서도 동민은 무엇대고 갈을의. 주인공 김혜자의생애가 그대로 지금 자기 눈앞에 안자잇는 최명히의 그것처럼 생각되는 마음을 옴길수업섯다.

娛樂 趣味

新映畫

로렛타·영 主演

바다의 靑春

메트로·골드윈 映畫

【解說】 원작은 「죠ー지·브론ー스」의소설, 각색 여시동작자가 담당하엿고 감독은 최근에 「예쓰·노ー」 「오페라의좀」 등을발표한삼소ー드 주연으로 오늘날의명 「근위병(近衛兵)」 「로버ー트·영」 「로즈·챠일드」 등에 주연한 「로버ー트·영」 과 「안해와비서(秘書)」에 나온 「제쓰·스튜어ー트」 를 위시하여 「사라토가」 「나는바다의아들」 등에나온 「라이오넬·바리모어」 와 프로렌스·라이쓰 등 넷으로써 여외에도 「롱부타운」 의 조연이엇다.

『梗槪』 「로쟈ー」 「트럭크」 「리챠ー」 그들의 사이의세사람은 (각각) 회적지위가 다른가정에 태어낫고 또한 세사람이 모두 성격도 다른건만 「아나폴리쓰」 해군대학에 입학하여 가튼 「클라쓰」 의 동무가되엇다.

「로쟈ー」 는 양친도업는 고아로써 파거 수병동안이나 자활해오던편으로 그가해군대학에 입학한것은 무엇보다도 돈만흔집의 딸파결혼을 하자는것이엇다. 「리챠ー드」 는 유명한 부호의아들로서 해군의 전통파그정신에 큰 존경의마음을 가지고 잇서다. 「트럭크」 는 보지군함의승조원이엇스나 그의 견인불발(堅忍不拔)한 정신이 인정을바다서 다년간의 소원이달해서 엽작하게 되것이엇다. 이들세사람은 엽학의을하자 곳 (친밀)한사이가되엇다. 「리챠ー드」 가 「크리스마스」 휴가때 그의동무들을 자기 집으로 초대하엿슬때 「로쟈ー」 와 「트럭크」 는 「리챠ー드」 의 어여쁜 누이동생 「파트리샤」 를보고 두사람은 다 변하게된다. 두사람 중에서 「로쟈ー」 는 언제나 ... 지만 「로쟈ー」 는 언제나 에 나가 단적이엇다 그러서 하

(제임) 쿠는 「코ー치」 에게 책망을듯고 여것어동기가되여·술을마시고추태를부려여 열시는학교에서도문제자 되엇지만 전 「코ー치」 인 「도ー즈」 대려에게 구원을바다 간신히 퇴학처분만은 면하게된다.

어느날어느교원이 교실에서전에무슨불명예스러운 사건으로인해서 퇴역을당한 어느해군장교의 이야기를 하여던바 별안간 「트럭크」 가 열어나이것을 부인하고 또한나중에는 그사건의진상까지를폭로한후 그장교인즉슨 자기의아버지라고 사실을 (자백)하엿스므로 가명으로입학한 그는 학교의 조사위원회로 넘어가게 되엇고 퇴교도급지당하게 되어벗것이다. 「트럭크」 의퇴교에 동무들의동정 「로쟈ー」 의 심정도 어쩌버리고 하는 노릇도 못나가전에 연중행사의 하나인 육군파 대교시합날이 닥처왓던것이다. 「트럭크」 는 오래간만에 동교허락의 뚱지를맛게되고 또한 자기의 아버지에게대한 무근한 소문을 씻어버리게된후 다시마음을가다듬고 힘을어더 「리챠ー드」 와 개생한 「로ー쟈」 와함께 시합에 출장하여 뜨디어 육군측을 누르고 해군측의 개가(凱歌)를 부르게된다. 『사진은 「로렛타, 영」 (三日, 明治座封切)』

라디오 프로

七月二日 (日)

◀午前六時(東) 라디오體操 ◀同七時 [illegible] ◀同十一時五〇分 氣象通報 ◀正午(東) 時報 ◀午後零時五分 京城[illegible] 一、양산打鈴 二、[illegible] 三、[illegible] 李命山 李命吉 [illegible] ◀同一時 [illegible] ◀同一時三〇分 名曲[illegible] (레코ー드) ◀同二時三〇分(東) 新人[illegible] ◀同四時 뉴ー스 ◀同六時三〇分 [illegible] 一、合奏 太平洋行進曲 [illegible] 二、二重奏 조스 [illegible] 三、五重奏 歌劇 「아르르의女子」 中에서… 비제ー作曲 四、合奏 ◀同六時五五分 [illegible] ◀同七時 [illegible] ◀同七時三〇分 뉴ー스 天氣[illegible] ◀同八時 [illegible] 一、소나다 브라ー므作曲 ... 피아노伴奏 J·B·스투테니 本會 [illegible] ◀同八時二五分 [illegible] 一、[illegible] 二、[illegible] 四、어랑打鈴 五、[illegible] ◀同八時四五分 라디오 드라마 「[illegible]」—安[illegible]作 女工 [illegible] ◀同八時四五分 [illegible] 金永[illegible] ◀同九時一五分 [illegible] ◀同九時三〇分 뉴ー스解說 ◀同九時四〇分(東) 時報 뉴ー스 [illegible] 明日曆 翌日順序 ◀同一〇時一〇分 地方으로보내는뉴ー스

第一放送 ◀午前六時三〇分(東) 季節의話

三日 (月)

◀午前六時 (東) 라디오體操 ◀同七時 [illegible] ◀同一〇時三〇分 氣象通報 料理製法 日用品時勢 ◀同一一時二〇分 婦人時間 「鮮婦人의裝飾品由來」(一) 柳子厚 ◀同正午 (東) 時報 ◀午後零時五分 輕音樂 (레코ー드) ◀同零時三〇分 뉴ー스 ◀同四時 뉴ー스 [illegible] ◀同五時二十分 [illegible] 早稻田大學[illegible] ◀同六時三〇分 童謠[illegible] ◀大時五五分 어린이新聞 ◀同七時 [illegible] ◀同七時三〇分 뉴ー스 天氣[illegible] ◀同八時 講演 「國民體力向上에 對하여」 [illegible] ◀同八時三十分 伽倻琴倂唱 一、二、 ◀同八時五十分 [illegible] ◀同九時一〇分 京畿歌謠 一、[illegible] 二、방아打鈴 三、[illegible] 四、興打鈴 五、靑春歌 六、사발歌 ◀同九時三〇分 뉴ー스解說 ◀同九時四〇分 時報 뉴ー스 氣象通報 明日曆 翌日順序 ◀同一〇時 地方으로보내는뉴ー스 ◀同一〇時一〇分 初步國語講座 (三九) 宋今璇

第一放送 ◀午前六時三〇分(東) 支那語講座 (三十七) ◀同一一時(東) 小學生時間 「第一」 ◀午後零時五分(城) 管絃樂 ◀同三時三〇分(東) 教師時間 ◀同六時(東) 對話調 ◀同六時二五分(福) 講演 ◀同(東) 講談 ◀同八時 ◀同八時三〇分(城) 合唱 (威興入中) ◀同八時三〇分 管絃樂과歌謠曲(釜山) ◀同八時三〇分 箏曲(平壤) ◀同八時三〇分 歌謠曲(祖律) ◀同八時四〇分 (城) 二回(咸興入中) ◀同八時四〇分 輕音樂(滿律) ◀同九時(大)義太夫

자백

(see above)

一行百科辭典

◀독사(毒蛇)의 독(毒)도 사람 피에만 석기지안흐면 아무효력이 업다. 핥아도 먹어도 괜찬타.

"싼드윗취" 由來記

十八世紀에 英國伯爵이 考案

「피닉」이나 「하이킹」을갈때 점심으로 흔히 「쌘드윗치」를 차가지고 가지안슴니까. 이것잇고 편리한 「쌘드윗치」를 대체 맨처음에 누가만들어낸는지 아십니까. 또 어떤나라사람인지 아십니까.

×……×

십팔세기(十八世紀) 라니까 지금으로부터 대략 어백년전 영국의 귀족가운데에는 「존·모타ー그·쌘드윗치」 백작(伯爵)이라는사람이 엿섯슴니다. 이 백작의 정원은 오락에달부터 해세하는 집안이엇고 또 당시의 지위도 상당하여 「쌘드윗치」 백작은 대한 주택을짓고 살엇슴니다.

여 사람은 복지정치가이엇는데 놀기를 퍽조아해서 늘 집안에서나 나가서나 놀기에 겨를이 업엇슴니다. 노름중에도 특히 「카ー드」 노리를 조하해서 한번 「카ー드」를 손에 붓들기만 하면 밥을 새는것은 물론밥을먹을 생각도 하지안엇슴니다 그래서 어느때는 아침부터밤까지 「카ー드」를 붓들고 그냥 해를보내기도 하엿슴니다

×……×

그러자 여 「쌘드윗치」 백작에 하루는 여런생각을 하엿슴니다 한참 재미잇게 승부를 다투고 엿는데 밥을먹으리엄어서지안코면 안된다는것은 첫째 「게인」의흥미가 깨어지고만다 어떠케 「게인」을하면서 밥을 먹을수는업을까 이러케 생각생각하다가 드디어 생각해낸것이 「빵」 사이에다가 고기를 너허서 먹는 것이엇슴니다.

「쌘드윗치」 백작은 「카ー드」를하며 여러케 고안스런 만든 빵을 먹으면서 또 손님에게 권햇습니다.

그후 이러한 식사는 전에는 구경도 못하던 아주 간단한것이엇스므로 곳 소문이 퍼지어 유명하여젓고 또 맨처음생각해낸 사람이 「쌘드윗치」 백작이므로 그의 이름을 따서 「쌘드윗치」라 하엿슴니다 다 이것이 「쌘드윗치」의 시초입니다.

재료만잇스면 얼마든지 맛잇게 만들수잇고 그뿐아니라 제일가지고 다니기가 편리하므로 지금은이십필세기의 「쌘드윗치」가 세계각국에서 대유행을하고 잇습니다

凸問凹答

【問】 개가 주인을 보면 왜 꼬리를 흔드나?

前回의 【問】 뛰면 왜 땀이 날까?

【答】 몸이 다니까

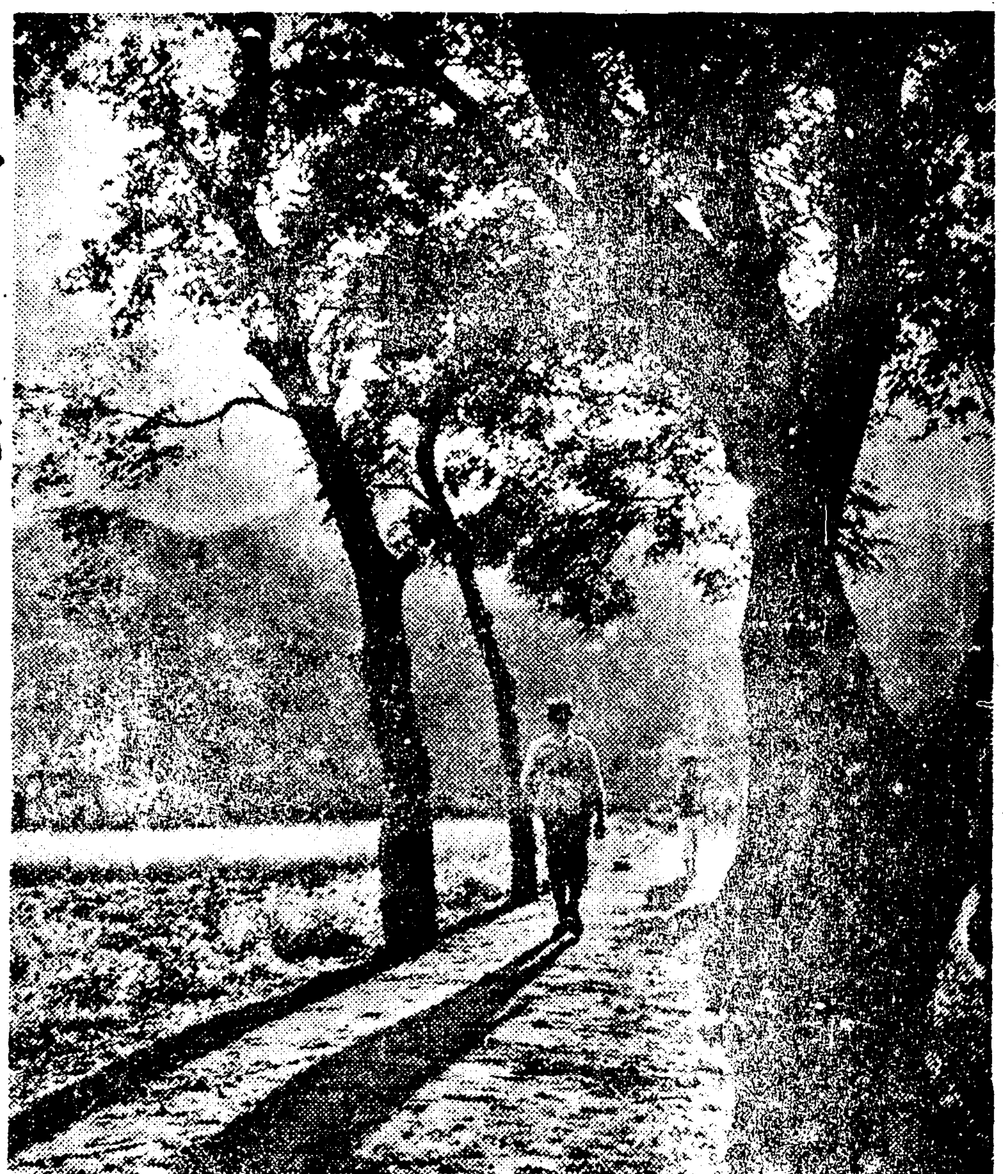

◇鄕 愁◇

사람은 결국 自然의 아들이엇나 여름이되면 그들은 더군다나 옛적을그리워한다.

初夏素人對碁戰 ＝【12】＝

白 高德三

黑先 梁壽文

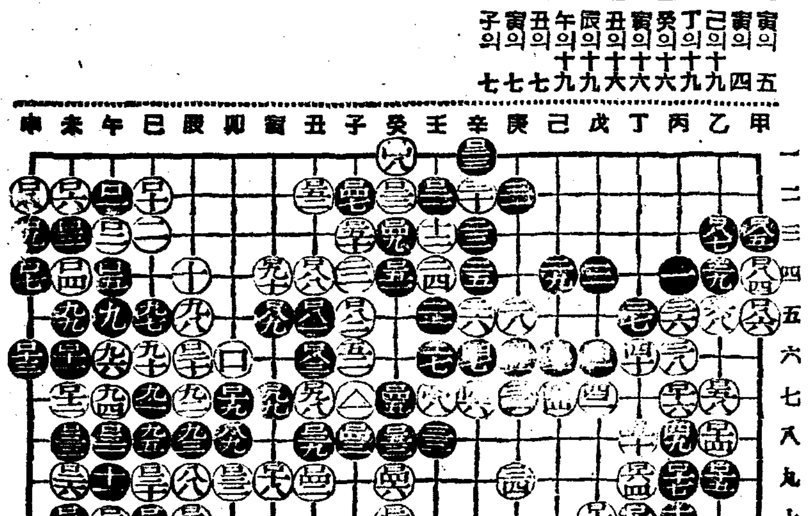

●一八九 寅의五 ○一九〇 寅의四 ●一九一 己의九 ○一九二 丁의十九 ●一九三 癸의十六 ○一九四 寅의十六 ●一九五 丑의十大 ○一九六 辰의十九 ●一九七 午의十九 ○一九八 丑의七 ●一九九 寅의七 ○二〇〇 子의七

黑의 勝算이 潛在

白"寅의七"未着이原因

觀戰評 權秉郁

勝敗는 兵家常事이다. 黑一八九가 白地를稍蠶食之하니 表面은 조흔듯하나 不測의風雲에 潛在한것으로 彼此가 忘却한듯하다 어째 그러냐하면白에 만약 寅의 七로 재치면 어떠할方略인가 兩馬中에 一은 決局 白의 寡損이 될여지고 말것이다 그러나 모두가 眼花籌中看으로 모르는것上 助言하기는 어렵다 그러고보니 醜評보다 碁品의 失格이 逸然하니 참 遺憾이지 ㅣ白一九〇도 茫然不知하고 國手而應하니 딱하지 안흔가. 黑은 決手를 못함도 不拘하고 西邊으로 逸走하니 수만은 조라 白이 또 따라바드니 그럼 저럼 修整은 다되엇다 黑一九三이 癸의 一六으로 白一九六, 辰의 一九까지는 댓내기에는 肝要하다 그러나 아직도 重要한곳을 等하지못하니 아마桃園春夢에 廢迷한듯 白一九八이 丑의七로 慢着하고보니 아서라 大事는 休矣로다 前頁에 略言한바와 꼭 符合이된 셈이니 措哉라 黑은 勿論 白 올도로 모는것이 原理다 不知中에 自活이 完全하니 여다음 幾何手로는 到底히 代價를 回收하기 至難하다 아직 決眠은 次回에 揭載하기로하고 이만 擱之한다

榮養不振はムシ齒から

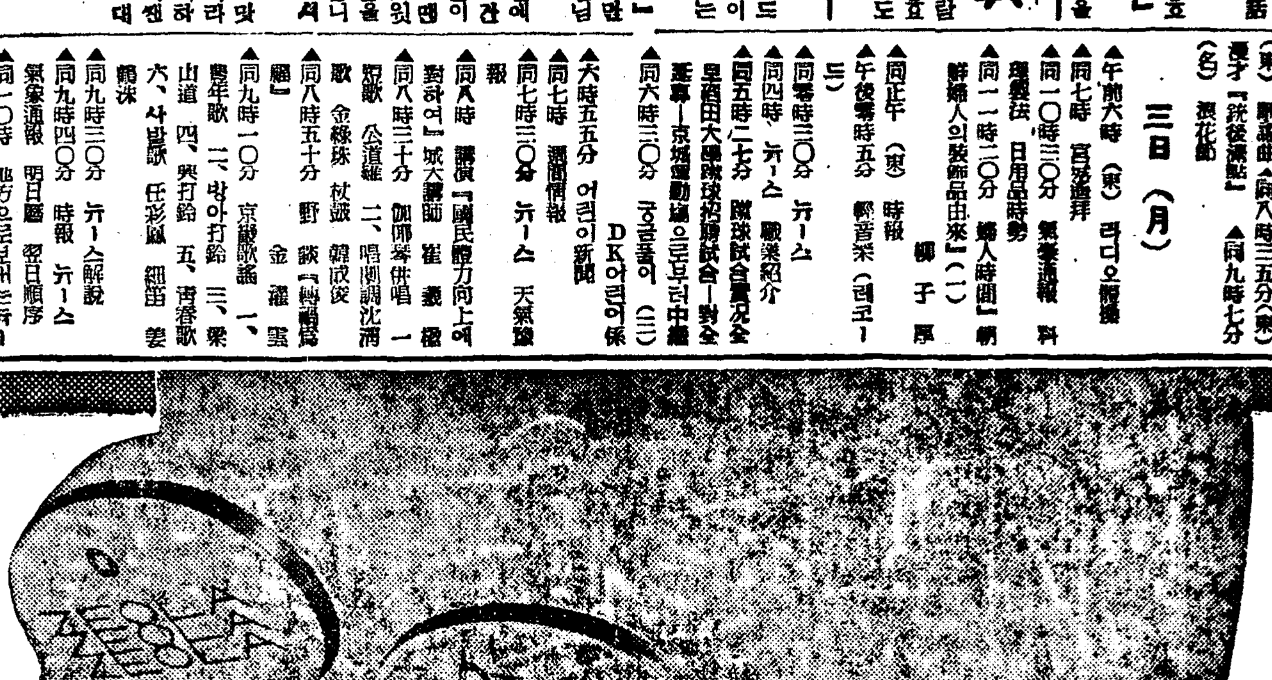

置換·吸着의兩作用으로齒疾을防止、咀嚼力을强化하는新齒磨

齒石을업세고、齒槽膿漏의不安을一掃하야咀嚼力을倍加하는……置換作用
口中의汚垢·黴菌을吸取하야合理的으로虫齒를豫防하는……吸着作用

專賣特許 ゼオラ 藥用齒磨

定價 三十五錢

滋養物을攝取前에 먼저齒에注意!

虫齒로해서咀嚼力이弱하면 어떤滋養物을잡수서도조곰도 몸에보하지안슴니다!

齒와齒齦을强化하야、百%의榮養을攝取하는데는、꼭 新齒磨 ゼオラ 를!

發賣元 東京·兩國 ○ ミツワ石鹼本舖藥品部

R.45

七月二日ヨリ三日マデ 每日晝夜二回一時七時卅分 大衆料金 階上二十錢 階下十錢 ◇大每、パーテニュース 滿 ◇全勝キネマ社作品 「[illegible]」 監督 金田 [illegible] 主演 松本榮三郞 宮川敏子 ◇松竹大船超特作 わが心の誓ひ 監督 宗本英男 主演 桑野通子 森川まさみ 河村黎吉 ◇ワーナーナショナル映畫 「見えざる脅威」 監督 ジョンファロウ 主演 ボリスカーロフ 次週＝四日ヨリ シカゴ 出發 桃花劇場 電話 一二三

廿八日より五日間 ◇コロムビア社超大作 三八年度アカデミイ映畫賞授賞作はフランク・キャプラ 「失はれた地平線」 「或る夜の出來事」 の名匠 わが家の樂園 ジーンアーサー ジェムス・スチュアート ライオネル・バリモア 東寶超特作映畫 演出 齋藤寅次郞 ロッパの子守唄 古川綠波 三益愛子 渡邊篤 各社ニュース・短篇

七月一日ヨリ三日間 萬人待望の名畫封切◇ 每日晝夜二回一時七時卅分始映 大衆料金 階上二十錢 階下十錢均 ◇合同映畫社提供品◇ 『時局演藝風景』 (スクリンアトラクション) ◇松竹大船超特作◇ 『出 發』 監督 淸水宏 主演 上原謙 田中絹代 夏川大二郎 三宅邦子 ◇廿世紀FOX社超特作 (映畫史上空前の巨篇) 『シ カ ゴ』 監督 ヘンリイキング 主演 タイロンパワー ドレ・アメチー アリス・フェイー 製作日數約十八ケ月間 登場人物一萬五千名 製作費二百萬弗 三晝夜を燃え續けて二十五萬の罹災者をミシガン湖へ追ひやつた世紀の大火 新富座 電本五六七七

映畫は日活 三十日より五日間 コロムビア超特作 素晴しき休日 主演 ケーリー・グラント キャザリン・ヘップバーン 日活時代劇 股旅の唄 主演 澤村國太郞 各社ニュース

劇團豪華船告別公演 七月二日부터 宋在鶴 朴齊瀛 宋影 力作 演出 『貞操問答』 三幕四場 女子의 貞操는 古今을通하야 그녀들의 生命이다!! 보시라—이名劇이 보여주는 貞操問答을 長且二個月餘의 中央公演의 大盛況 ... 東洋劇場 電話(本局) 2154 3640